不孝有三無後為大

◎◎請速購服

石叻 萬山棧

參茸衛生丸
鹿茸壯陽丸
益智寧神丸
參茸補腎丸
班龍固本丸

不用求神問卜自能一索得男有伯道之悲者盍興乎來方知予言不謬

總經理廈門[illegible]裕泰參茸行

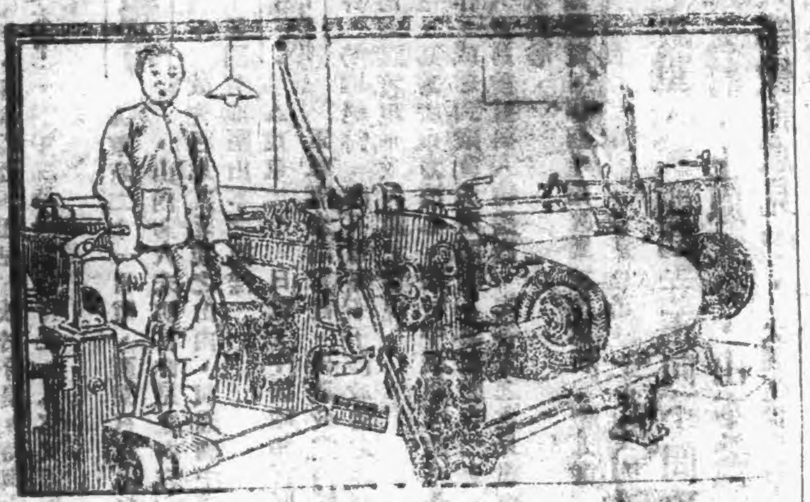

中國各大紡織廠均用本公司出品之原料如漂白膠漿洗滌色染以及其他所需者無不十分滿意故皆稱頌之

福建全省及各大市鎮
均設立經理處
亦有現貨儲存
貴客如欲詳細目錄及價目等
請向英商卜內門洋碱有限公司接洽

廈門晨光路一號二樓 電話七八二

閩南經理 廈門晨光路一號 謙順行 電話五五(號)

報告 玉液

燕窩富有滋養料巧能清肺清腸夏天常服能使精神暢快疾病不生一大參行燕窩皆選安暹名岩極品質美味香迥異市上之做手雜燕故為玉液誰曰不宜

總行香港[illegible] 分行本埠[illegible] 一大參行 廈門[illegible]竹仔街口

江聲報

孫文

中華民國廿一年
五月廿二日 星期日
第三千八百八十九號
今日二張售五分
電報掛號一一六
本館電話二八六
本館住廈門[illegible]

本報價目

	本埠	國內	國外
每月	[illegible]	一元二角	二元一角
半年	五元六角	六元八角	十二元二
全年	十一元	十三元四	[illegible]元二

(以上價目郵費均算在內 [illegible])

理(處) 會豐商店 [illegible] 中國藥房 [illegible] 鼓浪嶼 旗昌藥房 開文路 真真藥房

廈門磁街甘泉堂酒局

法國產牌

皮隆氏九一四

梅毒聖藥 價廉功偉
治病強身 莫與比倫
諸君認明
法國第一老牌
皮隆氏九一四
以免危險而保安全
各大藥房 均有出售

NOVARSENOBENZOL "BILLON"

五華牌香烟

便是上等好煙

凡有此商標者

此牌之三大特點

▲此牌乃經歐西專門名家考驗製造而成
▲煙味醇香最合中國人口味
▲格價便宜上中下人士均皆適合

價 五十枝裝每罐售大洋伍角
二十枝裝每包售大洋一角

註册商標

救國先鋒

本公司係南洋各屬華僑與國內實業同志集資創立以興業救國發展民生為主旨購置新式机器延聘專門技師根據科學原理製造醬油醬料及魚肉蔬菓酣鹹酸辣各類罐頭所採原料純屬國產為唯一有益衛生之國產食品以壽星及和字兩牌為商標業蒙實業部核准註册并蒙財政部核准出口免稅各在案各界賜顧從廉優待惠臨觀無任歡迎

光和罐頭食品股份有限公司

製造廠廈門鼓浪嶼康泰垵 電話鼓二二五五

總發行廈門中山路 電話一一五四

中國電報及無線電挂號中文〇〇六八

軍人派有獲勝形勢

西園擬今日入奏 平沼山本有希望

政友民政兩黨 正進行護憲運動

牧野之推荐

▲東京二十一日電、牧野內府二十一日午晤西園、推荐平沼騏一郎、山本權兵衛、及齋藤實三人爲繼任內閣者、西園答日皇下問之前、擬徵軍部意見、同時有排除軍部統制問題之必要、於二十一日始晤陸軍長老上原勇作、及海軍長老東鄉平、交換意見、

▲電通東京電、西園本日訪山本、晤若規(木下)後、即召陸相荒木、海相大角談話、倉富樞府議長、及牧野內府謁西園、請於平沼、山本、齋藤三人中擇一奏荐組閣、惟山本年老不堪繁劇、齋藤多病難勝重任、僅平沼爲軍部所歡迎、然能彼擁如何閣員、殊爲疑問、總之、如有長期內閣爲適任、西園故難決定、惟西園入京後、鈴木內閣之空氣已爲軍部一致內閣所壓倒、西園以爲慎重起見、故於今晨九時與山本、十時與若規(木下)、下午二時與齋藤會見、入宮又須展至二十二日、

山本或起用

▲東京二十一日電、西園召見山內藏相、山內對人未明言會見之內容、傳以山本爲首候補者、故先召見其近親之山內、西園胸中或有起用山本之意、西園有即晤山本之模樣、

軍人派強硬

▲東京二十一日電、午後陸相官邸開陸軍軍事參議官會、決議政黨內閣如出現、不祥事件、勢難絕跡、雖有軍部不干涉政治之非難、不可顧慮、務必力謀實現一致內閣之實現、

▲南京二十日電、某方接東方消息、國於平沼組閣將來是否與軍部政黨合作、或達到議會政治開朗、聞西園寺二十一日與日本政黨軍人及目前重要人物磋商、俟各方之意見參差中、再呈報天皇請求批准、

▲東京二十日路透電、西園寺向大對於推薦新首相人選、竟至無所適從、此爲西園寺第一次缺乏信心、

于此可證日本政局之嚴重、現西園寺正向不問政已久之東鄉大將、上原大將、山本公爵及其他要人等徵詢意見中、 犬養逝世已約有一星期、但新首相人選尚未決定、惟新閣將入超黨內閣則已確定耳、

政友會態度

▲日聯東京廿一日電、政友會幹部廿日開會、議決繼任內閣若非占有絕對多數之我黨總裁不能安定政局、軍部運動如有破壞憲政、則當起護憲、政友會少壯議、廿一日亦開代議大會、討論擁護憲政問題、擬與民政黨聯絡開始一大護憲運動、

民政黨方面

▲東京廿一日電、民政黨總裁若槻廿一日晨十時、往晤西園、表示不以黨政爲妻從之超然內閣、或法西斯內閣之出現、決不能收拾時局、爲護憲起見、斷然排擊如此內閣、

▲東京廿一日電、民政黨二十晚六時開懇談會、交換時局意見、參兩派、一爲一致內閣實成論、一爲憲政擁護論、結果未能一致、協齊安達派、仍黨問題、決許安達派富田幸次郎復黨、以示團結人才、

審問怪青年

●東京二十一日東京電、今晨九時十分、有一怪青年乘汽車侵入駿河台之西園寺邸被捕、怪青年自稱爲壹家、並無可怪之目的、現猶在審問中、

調查團無法會晤馬占山

昨分兩部離哈

▲哈爾濱二十一日路透電、國聯調查團預定今日離哈、其一部委員同長春外、又一部人員如安全無問題時、將赴齊齊哈爾一行、調查團原擬晤馬占山、現已不能達到、

全國投票不直日侵滿洲

兩大學舉行辯論會 計劃與遠東時局有關

▲華盛頓二十日路透電、此間已宣佈現在太平洋面之美國大西洋艦隊、在十月一日以前、將仍留太平洋中、據海軍陸戰部部長呼拉惠上將云、海軍部之意有兩種、一、爲節省費、二、爲利用艦隊現在實行演習炮擊、但又據報告、國務院已向海軍部表示、希望艦偵察艦仍留駐太平洋、此項計劃恐與遠東時局有關、

▲南京二十一日電、芝加哥特訊、本年春季美國威士康新大學、及普渡大學舉行辯論會、用無線電廣播、題爲「日本有佔據滿洲權利」 威校係正面組、爲日本辯護、普校係反面組、辯駁之、雄辯歷時之久、最後雙方宣佈請全國無線電聽衆投函公判、一星期後兩大校發表公判結果、不直日本之政者五與一之比例、

叛逆又允東省日人設警

各縣縣政已爲日警操縱

▲北平二十日電、日人向張景惠要挾日韓僑民所在地日人有設警權及領館之自由、張已同意、日人近日由大連朝鮮調來日警數十、分駐滿鐵沿線各要地、分赴各縣操縱縣政、

馬占山砲隊轟擊煤台子

自衛軍與叛逆在安達激戰

▲哈爾濱二十日路透電、吉林自衛軍昨晨已抵距哈爾濱十英里地之煤台子站、十九日晚自衛軍已將煤台子站佔領、日飛机飛至該地北方某處、實行轟炸、爆裂之聲直達哈爾濱城內、二十日晨日軍與自衛軍在松浦煤台子間發生戰事、聞日軍已向該地自衛軍開始包抄行動、自衛軍絕力抵抗、後向呼蘭河退卻、但馬占山砲隊現已開到、正轟擊煤台子中、現自衛軍與滿僞軍隊在安達北三英里之地點、已在激戰中、又哈爾濱二十日路透電、反滿僞軍隊已由安達站及天草岡(譯音)撤退、以從間道攻哈、自衛軍現遏往呼蘭、侍机反攻、

▲哈爾濱二十日路透電、此間頃得報告、謂齊齊哈爾至滿洲里區域之城市、爲馬占山佔有、但馬占山主力部隊仍在克山、傳有華軍數大隊、則向中東路西段推進、

白川前日病勢轉危

日政府派軍醫星夜趕滬

▲東京二十日電、前月二十九日虹口公園炸案被炸受傷之在滬日軍總司令白川大將、與受炸傷之植田第九師團長、此後在陸軍醫院極力施診療治、至昨白川大將忽發現血便、醫生診斷內臟內另有發生急病所致 頗蓄驚惱、日軍部特日總領事館悉、甚爲焦慮、故陸軍省在近日改派醫生來滬治白川病症、又電、日政府派軍醫學校教官內科長醫學博士一等軍醫三木良英、星夜來滬、對白川大將施行手術、三木定今夜(廿日)由東京啓出發、因白川病體有急變之虞、

▲上海二十一日電、白川傷勢因起變化、已趨沉重、十九晚起、更覺危險、曾輸血兩次、但未見轉机、廿日晨後施鹽水注射、二日未進飲食、呼吸尤感困難、現正在急救療養中、

蘇省戰區救濟會

決定先籌急賑費二百萬元

▲上海二十一日電、蘇省戰區救濟會二十一日下午五時開常委會、出席朱子橋等、決議先籌急振費二百萬元、並推趙棣初等二十三日赴崑山太倉嘉定等處調查、又滬市戰區善後委員會、定二十三日下午五時在市府開會次會、

淞滬戰區善委會

昨討論農工商善後與復興

結果尚未完全確定 暫定發公債一千萬

▲上海二十一日電、淞滬戰區善後委員會、二十一日下午三時[illegible]鐵城[illegible]等十二人、由宋子文主席、通過組織大綱、推定[illegible]爲常委、財部參事楊周爲秘書、繼討論農村之善後、與復興工商業區之善後與復興、決定原則、最後討論善後經費、結果僅未完全確定、暫假定發行公債二千萬元、詳細辦法待下次會討論、聞有一部份委員、主張此項公債由內部公債持勞人會所請求於政府之內國公債停付本息項下、每月加撥之五十萬元、以五年或十年之期作爲發此項公債之基金、至下午四時三十分始散、

殷汝耕派員接洽接收眞茹

北站日軍廿三日可撤退

▲上海廿一日電、接收眞茹預備會議主席殷汝耕、議決派梁扶初等廿一人、於廿二日晨八時半、前往眞茹接洽布置、

▲上海廿二日電、共同委員兪鴻鈞談、路局各項路產、日方已允交還、並定期與路局接洽、交還日期已知照路局自行派員前往接洽、

▲上海廿一日電、停於南翔之修理路軌之工程車、俟廿三日眞如北站日軍撤退後、即於是日開達、車站定廿四日清潔車站設立售票處、廿五日或廿六日可通路、

▲上海廿一日電、市商會以閘北日軍已撤、爲恢復市面計、廿一日函工部局、請將華租交界處鐵絲網分別拆除、以利交通而便復業、

蔣爲豫鄂皖三省剿匪總司令

李濟琛爲副總司令 軍委會特派

▲南京二十一日電、軍事委員會二十一日通電、特派蔣中正爲豫鄂皖三省剿匪總司令、李濟琛爲副司令、原電云、(銜略)均鑒、查赤匪盤據豫鄂皖邊區、流竄靡常、近更竄皖西、企圖擴大赤禍、決調集大隊徹底進剿、以靖地方、爲求指揮統一起見、特派蔣中正爲豫鄂皖三省剿匪總司令、李濟琛爲副司令、統率各路同時進剿、除飭該總副司令遵照、並函請軍政部轉呈國府特任外、特達、

▲漢口二十日電、剿匪軍克復冰、十九日電漢、謂張振儀四十一師進攻刁汶河北段匪徙老巢、十九日克克小里潭横堡各匪巢、匪主力已被擊破、現餘向蔣家場潰竄正跟擊中、即可殲滅、

▲漢口二十日電、劉建緒十九日電漢、謂陳光中師所部第孟質旅已佔領桂東、殘匪向口口狼狽竄去、

閻錫山對軍事外交無成見

三中全會開會時將出席

▲南京廿一日電 京訊、太原綏靖主任閻錫山氏、自奉中央令就職後、對省屆處理困難、將駐晉部隊着手縮編、每師約裁汰士兵二千人、共計遣散二萬人、闔令禁止買賣白麵、(按即高根鴉片之類)、如有吃食白麵者、處死刑 閻氏對於軍事外交等問題、均遵中央宣旨、個人毫無成見、聞三中全會開會時、閻氏將來京出席、晉閣注蔣、報告山西軍政近況、

郭泰祺未呈辭使英

傷勢已痊日內返京

▲南京二十一日電、外交界息、郭泰祺傷勢業已痊癒、約日內即行回京、向外部接洽使英問題、至外傳郭辭英使將改任外長說、中央並無斯意、亚郭氏本人亦並未有正式呈文請辭英使、

上海郵務發生罷工

滬市府召見工會代表 待遇部份允相當容納

▲上海廿二日電、關於郵務罷工問題、邇日吳市長傳見本市郵務工會及職工會代表、以極誠懇之態度、勸導在此國難當前、地方多故之時、郵務職工舉動、應加慎重、萬不可趨於極端 廿一日午復約郵務職工兩會代表陸克明責公復、及上海[illegible]談話時、告以關於待遇部份、交部已有相當容納、其[illegible]問題如儲金匯業局歸併問題、取消航空津貼問題、乃涉及國家行政制度、國家法令有關、不能隨意變更、尤非該職工人員所應干預、即使有意見談述、亦應用建議方式提出、不應以罷工要挾、中央現已派員來滬主持、深盼職工等明瞭自身、對於社會及國家所負之職責以大局爲重、從長討論、愼勿操切從事、并約該代表等於廿二日下午三時仍在市府與中央特派員談話、

行政院第卅四次會議

甘乃光爲內政部政務次長

▲南京二十一日電、行政院今日開第三十四次會議、出席汪兆銘、羅文幹、陳樞人、石青陽、黃紹雄、劉瑞恆、陳公博、陳銘樞、葛席軍政部次長陳儀、蒙藏委員會到委員長趙丕廉、南京市長石瑛 司法行政部次長鄭天錫、鐵道部次長曾仲鳴、交通部次長陳孚木、教育部次長段錫朋、秘書長褚民誼、主席院長汪兆銘、紀錄劉泳闓、胡邁略、討論事項、一、決議內政部政務次長彭學沛呈請辭職、彭學沛准免本職、任命甘乃光爲內政部政務次長、二、外交部羅部長呈請撥國幣一萬元匯駐荷蘭阿姆斯得達姆領事館遣送失業華工回國案、決議通過、三、[illegible]案、決議通過、四、軍政部何部長呈請[illegible]規則第二條第一款加以修正、第二款刪除、第三款改爲第二款分別修明請鑒核備案、決議通過、五、上海撤兵區域接受委員會委員殷汝耕等呈遞該會組織條例請鑒核備案、決議修正通過、並公佈、

國府昨日命令

▲洛陽二十日電、國府二十日公佈命令、一、特派王伯羣爲川滇黔視察專使、此令、二、僑務委員會常務委員陳孚木呈請辭職、陳孚木准辭常務委員兼職、此令、三、指定陳春圃爲僑務委員會常務委員、此令、

顏使前日過濟返平

▲濟南二十一日電、顏使偕陶履曼二十日晚六時半乘平浦車過濟回平、省府事前得訊、派員到站歡迎、顏對中日問題有發表意見、略謂國前途和平、又法使館參贊賴格特、於十七日離京來濟、十八日抵曲阜遊孔林、十九日赴泰安遊泰山、二十晚過濟北上、

六豐公司白米照常到廈廉價出兌廣告

敬啓者漳碼失守、本公司所設白水營米絞廠暫時停工、茲以白水營一帶尚未靜謐、見安靜地照常復工所絞白米可以繼續照常運廈、當此時局未靜尚難出兌、不論大盤零沽一律優待、俾銷售多量、使一般平民實收其益、恐未週知、特此豫布

福建省防軍第一混成旅步兵第二團告民衆書

我漳龍澄屬的親愛民衆們 你們此次受赤火的燃燒、我感覺你們的慘苦和悲哀是怎樣難受的、我親愛的民衆們、你們趕緊奮興起來團結 致向萬惡共產黨的目標進攻、你們要認識共產黨的事實是「殺燒貪金美色」來誘脅一般智識薄弱的羣衆 但是共產黨利用這種工具來實施你們羣衆時、其方法非常的殘酷、的無人道、本團出發漳州時、拿到共產黨們朱毛等數名據供「現在實施漳龍的共產黨所定的計劃就是殺人、他所要殺的人一經內定、都不問是非不分皂白不論男女老幼貧賤富貴一律誅殺、大殺特殺、但是我會問過他、爲甚麼要這樣殺人」他說他的主義「殺人」是要造成社會恐怖造成階級爭鬥、以便奪取民衆奪取政權、并充實黨的力量、要造黨員并云共產黨以這種爲中心策略因爲「殺人」一事、面可以收獲偉大的成效、更云不如此不能奪取政權不能充實黨的力量、不能要黨員、不能奪取民衆、不能造成社會恐怖和階級鬥爭、因而必需一種屠殺或以屠殺易屠殺而特殺以便製造一般階級的死黨與死的活人聽從共產黨指揮與驅使以共產黨作到一個他就要遵着一般人們藉打土豪劣紳的名目去殺人就是要造成屠殺的手段、等到屠殺開始一般人們結下了冤仇容身無地的時候共產黨就大開方便之門收容這般無知的流氓無賴的青年、從此他們要想爲死黨、這是因爲共產黨與普通的黨不同、表面上是要口口聲聲說爲民衆謀利益、行爲上卻要極殘極辣的表演、就是組織方面要特別嚴密、紀律亦要特別嚴厲、要使黨員死心塌地的服從他們的紀律、只准黨的自由、無個人自由、并捕永遠拋棄社會的[illegible]

福建省防軍第一混成旅步兵第二團團長陳佩玉謹告

民國廿一年五月十四日

告灌角江嵩民衆書

灌角東江嵩各家族長各民衆暨共匪陷漳赤焰燎原時各位奔流、[illegible]全計擔保外遷、我部當日渡江、來過致各位一番安慰、[illegible]各家族長團結聯鄉、[illegible]江東尾、灌口、帶治安與防務、[illegible]各家長等各民衆當生業治安之實、[illegible]使各位都悉、特此佈告、

福建省防軍第一混成旅第二團團長陳佩玉啓

置業聲明

本公司在[illegible]來歷[illegible]在內址在[illegible]中華民國二十一年五月二十日

廈門大 恭安

總經

廣嗣壯陽 主治 精少精稀 精冷陽痿 陽弱精易 洩精出無

參茸烏雞 主治 婦女血衰 氣弱經期 不順子宮 寒冷久年 不孕

手足麻木半身不遂 天跋治瘋草 每盒一元 打大洋十元

打倒鴉片抵抗烟癮 百補核瓜精 每瓶一角 打大洋一元

尚治皮膚病之聖藥 萬靈藥膏 每盒二角 打大洋二元

喉症仙丹 [illegible] 每盒一元

三花牌香粉

[illegible]純淨、色鮮香濃、色有六種、名貴無比、每晨敷粉之前、先[illegible]

廈門中華路七七(頂仔部口)電話一三四七

小棠診察所

內科·小兒科 產科·婦人科

醫學士 女醫師 虞小棠

開元路

藝術照相

廈廈照相館

抗日改組會代表昨向縣黨部質問七點

黃強中謂俟開會後始能答復

廈門抗日救國會與改組抗日會委員會發生糾紛後、各走極端、孰是孰非、現尚待決於縣黨部、昨（二十一）日下午三時許、改組委會曾派白希生蔡春將吳大森三人爲代表、前往縣黨部詢問、至時由黃強中接見、代表等當提出數點如下、一、抗日會份子多係個人參加、而且有數團體未經立案、二、學校是否可聯合該團體、三、抗日會前係由各界議決所產生、現該會僞稱廈門抗日救國會、將各界兩字抹銷、開會時多未遵照儀式、是否能夠存在、四、該會既爲各界所組織、但其辦理不善、各界有無改組該會之權力、五、本會乃五九各界代表大會所產生、究竟是否合法、六、抗日會竟加誣本會委員以漢奸等罪名、應否嚴重取締、七、該會當時之組織大綱、爲係月開大會一次、報告會務、然該會成立已四七八個月之久、未聞函請各界開會云云、並謂本會受各界代表大會所委託、爲愛國運動前途計、故不得不質諸黨部、到底孰是孰非、應請明白宣示云云、黃除當學校認爲非團體外、餘對該問題須候執委會開會討論、非渠一人所能解決、且謂前抗日反日兩會發生糾紛時、省指委會派余文約來廈、尚不能解決、於此可知其非常複雜、應候下星期一開會討論後、始能答覆云云、代表等又詢以如果下星期一開不成會、或開會後仍無辦法將如何、黃謂屆時再作打算、或呈請省指委會指示辦法云云、代表等至此乃退、

又該會昨（廿一）呈縣黨部云、「呈爲呈請事、查廈門抗日救國會、前所選出之執委、計開建築總工會、福建全省反日救國會運輸大會廈門分會、廈門民衆救國會、新聞記者聯合會、大同中學、廈門大學、中華中學、雙十中學、什貨業同業公會、商民人協會、海濱工會、麵粉公會等、執行委員、鼓浪嶼區商會、爲立廈中、吉祥小學、同布公會等爲裁判委員、乃竟閱團體是否曾經鈞會許可備案、每職所有會違團體、曾否派出代表參與決議、實爲黨的所處法規切究之問題、職是之故、經本會第二次執委會議提出檢擧、以建築工會前經飭會停止活動在案、竟能受選爲該救國會之委員團體、甚至有藉用名目私人名義出席該會、假冒團體形、倘不處予懲辦、何日寧莫挾規、而保本黨威信等情、當經議決、呈請鈞會糾察、查明該縣政府、依照人民團體組織法規、嚴行取締等因在案、理合具文呈請鈞會、迅即查明辦理、并咨函縣政府依照取締、以肅黨紀、而重法儀、實感黨便」云云、

黨執委爭執之又一幕

黃強中昨召警擬驅兩穎

王劉函各職員安心工作

縣黨部執委發生糾紛後、二十日幹事穎原穎聯袂與執委黃強中、在執委會辦公室一場爭執、及黃強中陳霖遣聯呈省指委會各節、已詳紀本報、昨（二十一）日穎等復照常前往黨部、黃強中仍被鈴召會丁暮木森宗阿弈等五人、欲加驅逐、執森宗等以黃尚無辦法、何況遇等、故黃遂召二三次、成不見一人、最後森宗等五人乃至辦公室門外、趦趄不前、穎等亦着森宗等請黃外出、結果、森宗等仍自場、黃至是乃以電話報告公安局及一署、請派警到會拘捕、旋一署果派警察十餘名至、七八名上樓、但警察隊詢知情形後、以係黨部內部糾紛、不願多事、僅站於該會職事廳而已、時監委會根則欲請穎等出外午餐、穎等除對黃召警察隊表示不滿外、並謂現尚未至休息時間、渠等不願外出、會副謂此事解決也、乃令會丁搬飯來、停止辦公、時上午十一時二十分事、於是警察隊始回、而穎等乃偕出會、雖曾竭力勸穎等於下午不必再到黨部、免滋糾紛、但穎等則謂黃且不惜以武力威脅我等、下午更不得不赴黨部矣、蓋穎等亦不示弱也、下午穎等仍按時到會但未發生事故、又執委劉韋光王錚民、昨函該會各職員、勉仍安心工作、茲並錄原文如左、

「逕啓者、查本會第六十二次會議、原訂十七日下午三時開會、錚光錚民到會、黃強中同志不提議解決抗日事件辦法、而提議撤換總務幹事二幹事職、光等以總務幹事二幹事無故撤職、不表贊同、致無結果而散、十八日下午開會、會議地點不在本會會議廳、而在監委會辦公室、紀錄不以總務幹事充任、而以組織幹事代替 當時光等即向黃強中同志質問、並以知是會黃強中必有陰謀、然不料其竟出於捏造議決案也、蓋會是日開會情形、再爲詳述如下 當開會時、黃強中同志搭就提案只有二條、一爲申請組織海澄縣廈門辦事處、一爲造具五月份預算書兩案通過後、光等實以依照六十一次議決案、提具解決抗日事件辦法、提出討論 俾得從速處理、以免糾紛擴大、發生其他問題、黃不提出辦法 只說錚民出不關痛癢的話、在討論時間中、黃强中擅離主席地位數次、光等殊深疑惑、旋總務幹事穎原、組織幹事穎聯陣、相率來詢黃同志以何理由撤換華字同志令彼等自動辭職、黃答以任免職員係常有之事、經穎等退後、黃同志卽提議撤二幹事職、錚民當告以總務兩幹事、並無可撤之理由、且同志就常委僅二三天、一旦撤兩幹事、人將謂同志擅權工作人員、欲位置私人、況抗日問題尚未解決、而以無理由撤換兩幹事職、會內對外均有關係、黃同志則謂常委已放棄、職員自可另用、錚民答以民爲常委僅九個月、工作人員均未更動、唐未家同志代理常委時、竟撤某職員職、經原遞許多理由、本會尚不予以通過、可見常委錚民言忠員不一定更動、錚民言忠、當時錚光亦發言、謂總務幹事二幹事已非工作不力、又非行爲有犯黨紀、遽予撤職、於理不合、黃無言、竟提出表決、未得通過、時已下午七時、黃不宜告散會、錚民聲明時間已晚、又無其他要案、如有重要事件、俟下會討論、並囑黃强中同志、錚民說紀錄案簿收起、並謂今天只有兩議決案、彼可以個人人格保證、錚民以黃身爲執委會常委、不致自貶人格、於是錚民錚光卽相繼退席、當退席未竟監委會辦公室時、黃强中詢錚民以下會欲再提撤二幹事職、可否先說一聲贊成、錚民謂如下會再提、到時再討論可也、黃必要民說出下會欲處辦二幹事事案、錚民謂無論如何、下會案下會討論、錚民與黃談話時監委曾根則同志亦向韋光說、下會應贊成撤去幹事職案、勿謂你不贊成而案就不能通過也、光謂此案已不通過、下會倘主席再提、下會再討論可也、於是民與光相繼離會、此十八日開會情形也、同志見者不少、此十九日報載、詳細情形、竟有撤總務幹事二幹事議決案、錚民錚光卽分別聲明、而黃强中同志竟用黨部名義、函報及本會職員謂、「……○民同志至討論任免幹事案、○會議未經主席許可、擅自退席、撤事光繼續討論議決通過……」、黃同志既有捏造議決案之本領、並有捏造事實之本領、○民韋光實不料黃同志本領如此高強、惜乎黃同志本領之誤用焉、○民素以黃同志對黨應有認識、且黃同志於未任常委時並曾表示過去之錯誤、此後其同能在黨的立場、共維黨的威信、○民爲集中力量推進黨務起見、自動辭卸常委會職務、與韋光同志等一致推舉黃同志繼任、乃黃同志就常委職後、所急要解決之抗日糾紛事件、不擬卽提會討論、而欲出於捏造議案撤換總務幹事二幹事、捏造議決案不足、又繼以捏造事實、此○民韋光所引爲痛心者也、○民韋光非爲總務幹事二幹事而爭、該幹事平素與○民韋光亦非有若何關係、○民韋光所爭者、爲黨紀法令、所持者正義公理、凡違反黨紀法令、違背正義公理者、○民韋光自不能緘默、我諸位工作同志、均係本會正式任用、本會任免職員、非經執委會正式會議通過、無論任何方式捏造議決案、決不能發生効力、本日黃強中同志用黨部名義捏陷本會正式任用之總務幹事二幹事、請各位同志均宜安心工作、犧牲奮鬥、勿因此而懈怠、勿因此而灰心、此○民韋光所與諸同志矢勉者也、此致□□同志、中國國民黨福建省思明縣黨部執行委員劉韋光王○民同啓、廿一、五、廿一日 ○ ○ ○ 以○代錚」

同詔泰各方軍訊

楊逢年尚在同安

民團敗匪于雲霄

關于同詔泰各方軍訊、茲彙誌左、

一、四九師一四六旅黃南鵬團、大部已于前日（十八）推進長泰、

二、楊逢年十九晨尚在同安、楊此行來同、爲協助黃克輝收編在同泰各部隊、聯絡飛鷹隊實防、

三、同安軍界稱、省來海軍陸戰隊、已有五營、開抵灌口〇界、一渡到寶山、

四、詔安張貞邁報到興云、赤匪因〇于天邁彈藥害界、該縣及民團、因被勸募鉅款、且爲遲繳捕數十八、遂於十七日下午聯絡抵抗、一面飛詔安請援、聲勢浩大、爲從匪被繳槍二百餘支、斃匪數十名、匪不支退、

五、本處之海軍第一艦隊司令陳季良、曾與四九師長張貞、會一致提撥軍事當局陳請陸海軍聯合在場、動說、陳季良表示海軍在場、匪決與各路軍協作、

六、四九師部隊已在漳州與共匪發生、各師軍有令（二十二）日下達攻令前、

漳碼之東鱗西爪

石碼一帶有共匪三千餘人

漳靖金龍山共匪時有調動

關于漳碼方面消息、前日南市傳漳州共匪 被四團民團痛擊、業經潰竄、然據漳州來廈者稱角事殊有未實之處、查駐紮石碼附近各處匪軍遠在東郊計約有三千餘人、並于要口架有機關鎗數架林彪等均尚在石碼指揮、前傳匪軍說在漳州之新編第四師至漳州之匪軍數股、每股約數百人、向南靖開行、芝山兵房亦有匪軍數百人、漳碼頭有匪軍一隊、約數百人、向草坂開出、南靖有匪軍約數百人 開往金龍山一帶、共匪之調動、至不易測、一般軍隊有一定之所在地也、奔竄莫測、四九師有飛机一架、遺棄在漳州機場、特令各隊工匠責往修理、開機修理完好、試飛二三次、現因無電油可供燃料、似等一廢物、又四九師軍械損失現狀實繁工匠、均缺關扃、此次共匪陷漳、該工匠等一時不及逃避、均被匪軍強迫、現因各方面調動甚急、共匪逼該工匠等、並修理機件、一面押拌鐵者、昨（二十一）早廈門有飛機一架、飛往漳州、探察匪情、由鄭某實、計有七八十架、均被共匪據去、飛機未毀壞、前（二十）日石碼辦法、飛机一架、與人件、存於漳許、並機有五六十輛、前日飛機往後、每日用六輛、現又用汽車搬（★★★★★）

華僑公會電京省要求政府「啓發天良」

設法拯救漳龍人民

國府來電已「抽兵入閩矣」

昨廈門華僑公會、致電京省兩電文云、「南京國民政府林主席、蔣委員長、福州省政府方主席、各委員鈞鑒、漳龍淪陷、將已月餘、赤禍滔天、人民水火、哀號呼籲、置若罔聞、苟人民死亡已盡、政府何能獨存、務懇啓發天良、設法拯救、廈門華僑公會叩、」昨（二十一）日思明縣黨部接國民政府快郵代電云、「福建思明縣黨部執行委員會諸同志鑒、國民政府文官處轉來馬電悉、赤匪竄漳、遠近同胞、殊堪焦慮、現軍事已由本會派兵赴援、中央正統籌調動、抽兵入閩矣、特復、軍事委員會寒戰印、」

法艦水兵等昨登陸遊禾山

昨日下午三時許、駐廈法國軍艦官兵、偶因事、及駐泊港中之法艦官兵、乘帶卦水兵約五十名、偕用廈市公共汽車、載往禾山高崎五通一帶遊覽、法艦長等且率領經向漳靖警備司令部處參觀、事前徵得水上警察廳同意云、

郵資變通辦法

本外埠各加一分

書籍等一律免加

廿日起開始施行

五月一日郵資改用新章後、各地人士、羣起反對、行政院鑒於決議令交通部將此項新章改增加程數、此項變更辦法、據郵務總局負責人云、交通部訓令、郵務總局已於日前奉到交通部命令、於本月廿日起開始施行、以後、決不再予變更、其辦法錄之如下、本埠加一分（每信二分）、外埠改加一分、（每信五分）、本埠明片加一分、（郵二分）、外埠明信片改加一分、（二分）、快信、（快字有（二分字）、資不加郵資、照平常信辦理、掛號、（一角七分）改加二分、連郵資在內、每信共一角三分、掛號、（掛號資加四分、連郵資共二角一分）、

金鐲隻遺失

竊拿錢不允賠償

章連氏控之送官

我們婦人章連氏（廿一）日在中山路扭其同鄉翁翠娥（十五歲）、交警帶赴一署、經署員訊據翁翠娥、係漳泉人、本月初七日、渠于翁翁抱往四處遊玩、返後渠手所帶之四錢重金鐲竟失、曼、渠詰其兇覓、翠娥云係遺失、並願於乃父來廈時償還、現其父已抵廈多日、尚未聞有何表示、故前警追究等云、但據翠娥謂、金鐲遺失確係事實、賠償乃當時受彼壓迫而默認、然渠父則謂可免賠償云云、訊後、轉送公安局辦理、

浮嶼角二塲血戰

打鐵匠與碼頭工

昨日中午十二時、浮嶼角錦昌鐵店工人、忽與碼頭工友發生互毆、雙方各有受傷、時該處崗警瞥狀、立騎召警協捕、旋由隊長帶警八九名、將雙方工人拘獲數名、送往二署、由署長于璋訊問、據碼頭工友紀爭傳、柯振興 紀欽、紀天元供、因錦昌號運到鐵器、不肯給彼等搬運、故特向該店質問、詎該店東鶚卿、乾率鐵店鄒鶴彼等圍毆、柯振興手部受傷云云、據錦昌店東鶚卿、鄒阿三、李金龍、泉、顏三夏、吳國星等供、因碼頭工友無理到店取鬧、致生口角、而至互毆、旋各工友卽召來三四十人、持械同來、毆傷云云、問後、一併備文送局辦理、惟負傷之兩工人、則保外醫治云、

○ ◎ ○

成衣途劃新度器

市局令署協同辦理

市公安局昨令各區署云、案准廈門區度量衡檢定分所函開、查本市度量衡檢查、前經查明布業同業公會、同辦理宗據、並請各該商、自四月二十五日起、實行新制、改用度器、惟是成衣一途、仍多沿用舊器、影響劃一、至深且鉅、亟應制止、以免紊亂、除派檢查員前往各商號、勸令更換、遇有違法使用廢器、卽予銷燬、再通知規布商切實進行外、相應函請貴局長查照、轉飭各署、飭卽協同辦理、至紉公誼、等由准此、除分令外、合行令仰該署長卽便飭警協同妥慎辦理此令」云云、

高義函黨部

啓用關防

福建汀漳龍勦赤警備司令高義、昨（二十一）日函縣黨部執行委員會云、「逕啓者、案奉福建省政府保安處委任令開、委任高義爲汀漳龍勦赤警備司令、此令、又奉令發關防一顆、等因奉此、業於本月十一日到廈、先設駐廈辦事處、並於本月二十日啓用關防」云云、

同路 藥局 理

腎補丸 陽不舉 堅陽舉不久等症 每盒大洋壹元 每打大洋拾壹元

白鳳丸 赤白帶下 痛經閉經等症 每盒大洋壹元 每打大洋拾壹元

節育良劑 避孕塞片

開脾健胃 三日見功

她的友 脾胃餅 每盒大洋二角 每包打大洋二元

三花牌香粉、胭脂 除單盒外、有裝飾盒及連胭脂者 各大藥房化妝品店百貨公司均有出售 認明三花牌商標以防假冒

紐約 巴黎 上海 東 赫德納公司精製 （四）

井國章作廢聲明

中國銀行定期存款執有華字二十七號存單一紙計大洋三千元爲十月十五日存入廈門中行茲因該存單並款項被竊林某等盜去除向中行掛失並照章取保另由中行補給新存單外該存單無論中外人等如有拾得概作廢紙特此通告

中華民國廿一年五月十二日 存款人楊國章啓

千禧仿壽堂外生堂

立止心氣胃痛一笑散

代理處廈門亭仔下正發號

廈門各社團否認非法產生之改組抗日救國會委員會啓事

逕啓者國報載近日有無恥漢奸借用思明縣各界代表大會名義非法產生改組廈門抗日救國會委員會通告民衆否認廈門抗日救國會成立以來領導抗日運動爲最高機關久經黨部廈門民衆一致擁護在案該奸假冒公意捏造事實破壞抗日陰謀稱是非顛明愛國民衆一致擁護在案該奸假冒公意捏造事實破壞抗日陰謀稱是非顛倒公然破壞抗日名義以遂其破壞抗日之陰謀經此改組委員會切行動絕對不足以代表此各界公意除呈請省黨部依法取締以儆效尤外特此聲明

廈門總商會 思明縣商會 思明縣教育會 廈門分會 思明縣中等學校聯合會 思明縣教職員聯合會 思明縣私立小學聯合會 大同中學 中華中學 雙十中學 同文中學 廈門大學 集美中學 英華中學 廈門中學 毓德女學 懷仁女子初級中學 省立第十三中學 中學校 美術學校 懷德小學 民立小學 玉屏小學 勵志小學 和平小學 集友小學校 大中小學 紫陽小學 鷺江幼稚園 省立鄉區小學 前鋒小學 思明縣立小學 海澄及廈門、沙坡尾、火柴業同業公會 茶業同業公會 錢業同業公會 木業同業公會 布業同業公會 麵粉業同業公會 南洋商業公會 金銀同業公會 藥業同業公會 北郊同業公會 泉郊同業公會 香港郊同業公會 國產紙業同業公會 中華國貨公會 大同中學校 廈門小學校 鳳山小學校

（蓋印團體未完）

遺失廈門中國銀行定期存單作廢聲明

啓者鄙人于廿年十一月六日存入廈門中國銀行定期存款執有廈字二〇四一九號定期存單一紙計大洋二百元茲因此項存單於日前往海澄港尾圩城子內社被匪擄去除向中行掛失並照章取保另給新存單外該項遺失之舊存單無論中外人等如有拾得概作廢紙特此通知

民國廿一年五月廿一日 存款人廖子添啓

孫贊山將軍靈柩擇本廿四日星期二夏歷四月十九公塋禾山虎頭山因潮關保鐵定是日上午十時發引執紼諸君準時齊集鼓浪嶼鹿山旅店綵亭鼓樂一概辭謝分訃不周並乞見諒此佈 孫將軍治喪處啓

中興銀行爲四山馬輪船抵押權啓事

啓者本埠黃記輪船公司四山馬輪船前由所有人向菲律濱岷尼剌中興銀行押借款項經依照菲島法律就四山馬輪船設定合法抵押權並登記在案茲因國內人士未及週知對於是項輪船或有移轉及其他物權之設定特登報通告

民國廿一年五月二十日 中興銀行啓

晉江旅外聯合會第二屆徵求會員

登記處列左

海後路	東大通行	楊光煉
鼓浪嶼	郵政局邊二樓	郭[illegible]
東路	中央飯店十號	吳文[illegible]
亭仔下	鹿耳礁六十號	王[illegible]
鼓浪嶼	振豐錢莊	李[illegible]
旅館	永明號文廠	楊[illegible]
鼓浪嶼	江[illegible]社	陳[illegible]

緊要聲明

民弟二子[illegible]不幸早世[illegible]一子以[illegible]其記名[illegible]太山自幼由民撫養[illegible]不料及今長大竟不[illegible]在外與[illegible]四出[illegible]凡太山所[illegible]行爲與民家族無涉[illegible]

置業聲明

啓者鄙人[illegible]中介[illegible]竹仔街[illegible]新福門牌五十[illegible]號[illegible]日起[illegible]特此聲明

民國廿一年五月十八日 林本[illegible]啓

出殯廣告

國曆六月五日（卽廢曆五月初二日）星期日上午九時爲吳義波與雨波君令先慈母人出殯安葬於禾山蔡坑山之麓屆期凡屬友世姻戚族 誼務希准時齊集於廟軍祠吳宅共伸執紼爲佈

招待所吳氏大宗祠內

延陵聯合會廈門總部啓

畢畏二遺失會單啓事

畏二於四月十日因赤匪犯龍岩倉率奔避遺失萬國僑商會四分之一會單一紙（由廈景泰通戶號碼九七三二）除函萬國僑商會外特此登報聲明

陳世立聲明啓事

啓者鄙人代表萬豐堂于民國十六年先後存款于本市新路頭盛豐莊計萬餘元不料該莊倒閉鄙人多方交涉僅與始顯得自己建築之店屋二座址在思明南路卽同文路門牌二號連三號產權抵押與鄙人作爲償款彼又恐債與該莊許多債權人士發覺所有陸續交涉務請各界人士勿受其欺以免損失特此聲明

民國二十一年五月廿一日 陳世立謹啓

致美頭山新區內有未還坟墓款欠碑誌前可致一東明墓孝男實慶實祺一聯靴墓男金枝一與苗晨葉男時歲附均張七天內自遷遷護或即雇工代遷特此登報通知

路政處 五月廿二日

德國靚大狼狗出賣

水仙路財記啓

英國
威路文厰
船嘜麥精鰵魚肝油

厦門代
福建藥房 南方藥房 向記藥房 華英藥房 大同藥房 年豐藥房

本堂祖傳秘 電話九百四十號

地球牌香烟

高等國貨　物美價廉

新座右銘

猶公裁至徽倦時。試入退閒室。吸取地球烟一枝。便覺逸興高飛。樂此不疲。雖有九轉丹無以過之。

中國南洋兄弟烟草公司啓

雙妹嚜固髮膠

雙妹嚜紅雪花膏

此雪花膏…男女合用…香氣則…黏而不膩…髮中之妙品者也

價目　大號六角　二號一元五角　六角　裝九角　二號三角七占半

雙妹嚜茉莉霜

此霜…玫瑰花…上等材料製煉而成…凡遇…肌膚…

價目　紅色 大號七角半 二號四角半　白色 大號六角 二號三角七占半　三號二角二五 四號一角半

雙妹嚜生髮油

價目　大號六角　二號三角七占五　三號二角二占五

雙妹嚜花露水

價目　大號七角半　二號四角半　三號三角正　四號一角半

雙妹嚜爽身粉

價目　大號六角　二號三角七五　三號二角二占五　四號一角半

秋冬時…　價目 大號三角正　二號一角半　三號七占半

中國廣生行有限公司啓
總經理厦門國興號主人啓

笑語指劃 盡在眼底

唯柯達家庭電影鏡箱償君心願也

自習拍攝活動電影者。如用柯達電影鏡箱。則意之所欲。應手而成。拍法既易。成績又佳。祇須對準目的物。機紐一按。即能自動連續攝影。其神妙有若是者。

盡譽勝會。稚氣態態。慈顏笑貌。山水紀遊。胥可藉此妙機。永留活動紀念。映諸銀幕之上。少長咸集。親友團觀。中心歡樂。勿能以楮墨形容也。

柯達電影鏡箱又可拍五彩電影。一物兩用。尤爲可貴。底片拍就。交歟公司沖晒。不取分文。印有說明。函索即寄。

柯達雜誌　每年十二冊。定閱大洋八角(一角郵票十足通用)。寄費在內。各大照相館及書局皆有代售或代定。(三)

美商 柯達公司　上海　天津　香港

CINE-KODAK

林滑川除根白濁丸・三十二年經驗良藥

新久淋濁　立奏奇功　大瓶一元八角
諸藥無效　不可不服　小瓶一元
影射極多　購者注意

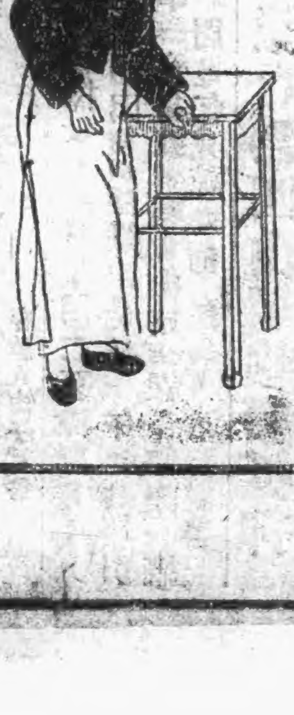

五淋二濁腫痛危險不幸而患之貴病不可告人之隱病法國獨地藥廠有鑒於此特採精粹之藥料製成山得爾彌地藥丸患淋濁者依法服之無論病症之久暫腫痛之輕重非但痛除腫退指日可期抑且濁止淋通永不復發但有…請君注意…者即…無此…係偽品…記每丸之…

服法　初服每點鐘一丸歷兩日夜不息以後五天每天服四丸

注意　服藥期中宜節房事戒酒禁食辛辣…

全國各地中西藥房均有出售

上海江西路三六七號 華商新華行 獨家經理

司丹康美髮霜

司丹康…任梳何式。無不如意。且可終日光潔不亂。無時常梳理之煩。司丹康質純不膩。滑潔滋潤。每瓶所費甚微。所獲受惠多多。

美國紐約…公司　香港總經理美商同孚洋行

司丹康美髮霜…各大藥房洋貨店均有出售…

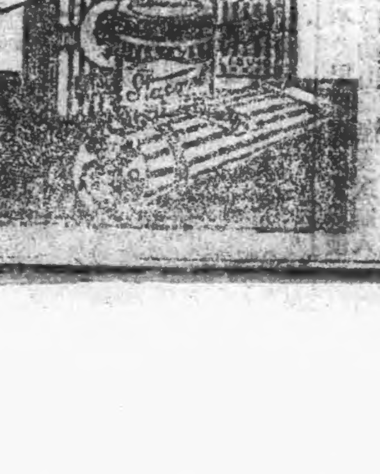

(四)

第六二四期

戰士之夢

Thomas Campbell 作 陳春□譯

我夜的號角響了，沉重的暴雲漸漸兒落下，
夜裏夜哨卒放的是兒也開始在天上警戒。
數千兒他們倒地下了開始安眠，
疲乏的倒着安息，但受傷的卻漸漸兒死亡——
當那夜晚在荒野中的草苫上，
在狼煙的燎獲當中偷着一刻兒的安閑，
就在這像死般的夜裏，我得着一個好夢，
在明日的早晨還在我的腦中翻着。
我是得自己是在戰場上威嚴的陣地中，
很遠很遠地我走在一條荒涼的道途，
這是秋天，斜陽橫臥在小路上，
我不覺地走到了父親的家裏，他是意外的歡愉。
我走在當日常常遊戲的田莊上，
我的生命重新兒開始行走，心中忽得了無限的歡愉，
我清楚的聽見我的老山羊在山上『咩咩』的叫，
那些刈稻的農夫們也在唱着感人的歌調。
我發誓一杯酒作一着快樂的誓詞，
我願永不離去這可愛的家中，以及那些慶佳的友人。
我的兒子便天真地在頰頰吻我，
我的妻捧了一顆愁傷的心在哀啼！
住下吧！——我們住在一塊兒，你不是已太感疲倦！
『戰疲的勇士都喜歡停下作一下安息！』
然而悲哀依然來到，當那太陽出來，
這些聲音就溜兒在我耳中悄悄的逃亡！

五，七，廈門。

若有若無的談點教育的—(二)

姚任

一次，二哥帶我來廈門看光景，坐着帶裏不到的大船！—川走內港的小汽船。到了半途，机械損壞，只聽說觸礁了，再看看很廣的海，大的波，便哭了起來。後來由大船運入了廈門港岸，便看到很可驚異的洋樓，還有這些街道，就覺得高得不見天日，時時喊着「這村怎麼這樣大！」第一次吃冰，手裏在受驚的一冷，口裏轟打禁免吹掉了那煙，才不致滿(火下)燙了嘴舌兒。回家後就只有這兩件興象，和背着這不曉數百步的幾條街巷名，便什麼也沒有。

這種故事在所謂文明的都市裏的人看來，自然是鄉下人應有這樣隱的；可是在下邊來說都是一般普通的教育失敗過度……

試想美利堅合衆國的名市巨都罷，艷羨而神奇與新穎，或者現在廈門的小學生到那裏去，要鬧出的笑話會不少於鄉下小孩的我底來廈門罷？就說中學生，也未免時要弄出笑柄，不說別的，就在中國的上海就有些人稱稱「阿木林」了！

但在美國本國的鄉村中的人，就說他一生還未到過紐約的一趟，他要少知道去紐約的路徑如何走，決不會看了小汽船驚，再看大汽船更驚。因爲事前他們對於本國的交通上，都市上都區知道大略，都市文明事業的建築，新異的新發現也曾知道，不曾有了汽机還不知道汽机，一切的事識，他們都有相當的明白，教師口述過。先有了一個雛形在腦中，一旦見……

民智文明，鄉罪的說是和教育的關係，雖然同是在鄉村受的。

所以中國的革命是二十有一年了，我們的鄉村文明底進步，也只是時日上的小差別，有限得很。自然中國社會的暴晴，人民的無知，鄉村的守舊，封建思想不打破，便有點怪不得；革命是與好革之於性命而已，錢頁歷史還在羞着恥的，血的，一直還未卜的後來。我想，還不是現在這樣革命強使然的；民國教育有了「鄉」「塾」……成就後，只算下不計多少道的調令，就是官樣文章也——。

在都市，有所謂「鄉」以下的「局」，所做的成績，雖然是不盡實際，究竟還給粉飾色的。學校多些成立，也要立字於案，這些情形尚可稱曰「名」符其「實」了！

至乎鄉下，學校多是貪者以是潮逐流爲出發點的，辦學的基礎也就放在上面。教育者多半是(不客氣地說)城市找不到位置的多，在資格上多是在最低要求中稍得多麼夠足，實事上卻不敢盡說是不及的，但在辦事的精神，卻十，九是呈種灰心不負責的態度，更不都怎樣去發展國家的教育，大多以爲我這樣做不給鄉人看出破綻就好了，親學校爲飯碗和支取費用的地盤。以前早就有飛機 大概當職任如是做就沒有破綻了的，也未曾敢勞多涉足一些。這廈門和我故鄉近在咫尺，廈門的風俗形勢種種也未及談過，只好教我們有幾次發生大船的 氣，和手着冷箸口怕熱箸的笑話。事固屬小，但……

現在那些是潮流爲出發點的，資產者覺得教育在他既無功德之得取，當古時我孝廉、秀才，現在都要等於縣長委員好來嘉獎，真熱心教育，必先就冷下去，多數均歸於金錢，就以爲其趨潮的觀點本不錯，實乃莫名，也只好犧牲。

教育局是在縣裏，教育局是不會到鄉下的，有時頒令與會道到縣裏，教在辦事室裏便完了。辦理辦事，不必調查，有「案」就不叫人「立」，學校有了也不閑查究察，因爲沒有立案就不必報案。而教育必須這問事不，我們也不知道的，狀員們除去適合鄉村的只要認得字外，是就沒有什麼要，橫豎早就做不致露出破綻便了。鄉人是可靠的，他們拿說也算名正義順，教育界有這樣事情，自我小學時起直到現在還沒有變壞的取締和教員不負較大職任，司理教育的人也只有官樣文章給他們好過。現在的鄉下小孩們的價笑話大的不比我那時大，因爲時日關係。但現在的時代卻像是較黑暗。嗚呼—(中華老鼠不免)這真是教育嗎？

這文「說教育的——」無系統，無好材料，或者說在下社會觀察力的薄弱，但這並不能勉強，讀者知道我說的是「若有若無」，看了也可當爲「若有若無」；有機會時至少會說點有系統的，實現與否，讀者也不防視之「若有若無」罷！

一九三二，十一，於廈旅次。

德國求和態度底追述 (十一)

David J. Hill 丘斌存譯

包括德國的，所有國家所負的戰債，它是建議了，應該合併於一宗大的「和平公債」「Peace Fund」。裏面，並且置於一個國際的管轄之下以防止將來戰爭的暴發，這『萬國委庭』(The Court Of Nations)；在他的計畫，——「看做保管人的司庫者，所有債項的國家平均分給以它的需要。它可以懲辦不服從它判決的任何個別國家，其手段是採取一個金錢的罰罰，宣布這個國家，所有通行的貨幣有價值，把它們取消了，或者把它們毀滅了，在理由上任何國家會先破壞了和平，它自己就擔的生氣就要受懲罰了。「這裏」，該作者繼續說，「是一個從未的歐洲各民族都招呼我們要如此的……

把無益衝突的議題推沒去。

德國這個時候，如果能要再得人類的敬仰，以棄卻狂妄的幻想，在一個莊重的意議上負起國家的責任的責務，移之，說着，維持一個政府，使之承認擔任這個國家過去的責任，與於這點它是可能與理的。那麼應這個政府執任並且實行那些條約上的義務 這樣一個真正的和平將確實的置於德國之上；不要忘記人類的最大的可能的觀念，由於諸指德國人民的約裏面，應該實在國際各串謀國家底作擊，這事實的原則是一個「國民」，是負責一個政府 它可以支持除非由於它自己的政府政體完全被推而得悉其的話。

……總的才能意識進化，那麼這只有，就看過了多年的經濟而建立了起可靠的需要的時候，可以允許他在國際聯盟會占一個位置。如果那些人們懷着要求完成和平，現在不能實行這個判斷，那麼，那是更從然的希望在將來去實行這樣的幸福的，因爲這樣一個巨大的事業，而不加以懲治，是將軍的成爲悲憤而對人專思，將來的事就要難進行了。

(完)

前塵

朱沙鷗

三九

一日午後，心緒甚惡劣，到田那裏找她，但想像她到那裏去，作一回較長的談話。

田在寓前讀報紙，她也說很悶氣，正想要找我。

屏峯，綠樹桃樹，每年春天，開得美麗如錦。那裏是我們常到的地方，很清淨，沒有那些雜盡的擾嚷。田和我共坐在一塊草(石旁)石上，很舒適，一陣陣春風帶着撲鼻的花片，在草前上舞蹈。

——桃花太妖冶了，既開花了，何必再來着幼嫩的綠葉，更容易表現出她妖冶的姿態。田這末說。

——不錯，但她顏色到却不凡兒，不過我不願意她生於這末熱鬧的春天。我說。

——她不生於萬卉怒放的春天，誰也未必知道她顏色艷麗，就你也未必有那末聰明，可以看出她的不凡。田含笑地說。

——這也未必，我豈真是蠢笨的眼睛；就你，我也敢下相當的批判。我故意這樣說。

——什麼好批判？難道我也有什麼，可以給你批判的材料，她帶着薄怒。

——沒有，不是批判你什麼，我說你聰明，所以我喜歡像你這樣的朋友。

——我看你真小孩氣，每回說話總不好好的，我真不願意你有這樣孩氣，不知道會害你多少次了。

——自從我決不會再發生這同樣的事情，田，我們是好友。

最終說了這句話，……

田和我的情感，……

春心莫共花爭發 一寸相思一寸灰

離人思歸千載同悲然徒悲耳於事何濟故「春心莫共花爭發一寸相思一寸灰」確能語道破而堪爲圭臬因相思之來易使人罹他疾病促短壽年故莫如節制思慾幫情養之爲得計惟人孰無情誰能遣此是以離人思婦終而離人思歸相思之債了無完結以悲愁疾病乘機而生或則頭痛或則鬱悶此時也羣醫束手命危旦夕似非意中人來即能療個中之病矣其實全非倘能服虎標頭痛粉或虎標八卦丹當能使胸懷開朗頭痛失更不致纏綿於相思之苦矣願一般欲「春心莫共花爭發」者盍一試之！

虎標永安堂謹啓

閩南總經理廈門水仙宮宜生棧

慎防瘟閭之危險！

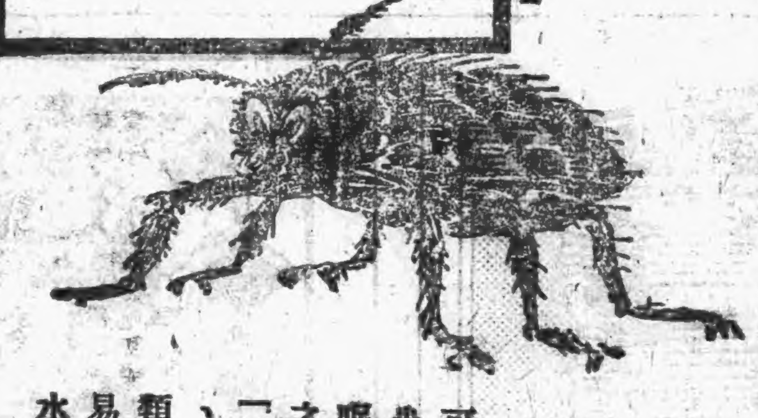

可畏哉此夜間衛衞之威嚇、此等穢污之蟲、乘君熟睡、潛行而至、不但滋擾睡眠、抑且妨害健康、君宜清除府中所有之臭蟲、請噴射「飛力脫」、「飛力脫」殺滅蒼蠅、蚊蟲、跳蝨、螞蟻、蛀蟲、臭蟲、蟑螂、及其卵子、於蟲類足以致命、於吾人毫無妨害、用法甚易、並不污損物件、請勿與他種殺蟲藥水相混亂、

飛力脫 殺蟲藥水

認明黑黃上兵士之爲記

FLIT

新奇發明 「飛力脫」

廈門 中國銀行

業務概要

一、國內外匯兌
二、國內外押匯
三、各種存款
四、各種放款
五、代理保管
六、經付債券本息
七、出售關金

其他銀行範圍以內之業務無不竭誠辦理

本行住址 水仙路門牌十一號
電話 經理室七〇〇號 營業辦事室一〇八一號
電報掛號 有線(六八九二 CENTROBANK) 無線(六八九二 CENTROBANK)

鼓浪嶼辦事處 住址鼓浪嶼大宮口 電話八十一號

屋到廈了

(外痔)

速將此藥搽於肛門冰涼 良快痛痒全 無功效神速

每盒大洋壹元

廈門總經理處大同路恭安藥局

在書任人索閱

止論

多年肺癆 吐血咯血 新久咳嗽 乾血女癆 痰中夾血 肺炎肺癰 百日童癆 久咳失音

每盒二元 每打廿元

廈門大同路 恭安藥局 總經理

上海天濟醫室

三彙陞學力

經理 亞洲大藥房

理 宜生棧 中國藥房 怡青號

極東時局愈趨危險

日對滿洲主張獨斷獨行
英美法成立協定以對日
俄日醞釀戰爭中俄聯盟

大阪 每日新聞云、內閣森書記長、（即總書記長）對於滿洲問題、發表重大之意見、略謂滿洲國現當世界外交之衝、今後解決滿洲問題、我國民應具加倍之決心、自來我國外交、對於統制之國聯、一類一美、大國之威力、左顧右盼、信國聯之神聖與不戰條約之美名、此嘗世界、今日吾人對於我國之生命線滿洲、決採斷然實行之態度、種種條約與規約、原不過爲維持世界有力數國之現狀、實屬一片空文、況此種空文、豈能禁止戰爭歟、際此國際狀況、爲維持帝國之地位與權益、不能再顧列國之態度、惟有以自主獨行之手段處置之云云、

大阪 每日新聞、日內瓦大阪特派員電稱、上海問題、雖告一段落、而一般人觀察、均集中於滿洲問題、當本月四日由康奴儀總返美之史汀生國務卿、表面上以爲書籍問題而來、然其重大使命、實爲滿洲問題之對日外交、與英法兩國政府最高人員、從商政治的協定、蓋史氏殆以美國單獨對日行動、致兩國關係發生惡化、認爲非計、於是乃遂與聯盟各國採取共同動作、故滿洲國獨立以來、各國對於滿州國之承認、已成爲世界的重大難題、今史汀生本旣定政策、引誘英法兩國、擬續定三國共同政策以對日、渠專爲此事、不辭勞頓、奔走於日內瓦、以期主張之實現、據最近可靠消息、各國經史汀生疏通後、關於滿洲國、已有美英法三國承認協定的成立、但其內容如何、尙未判明、惟英法二國步武美國、不承認滿洲爲獨立國一點、已爲不可掩之事實、因此日本不獨對美外交、須加十分考慮、即對英法外交、此後亦增加重大性、尤其是從前對法外交之過於輕率、此時應重大考慮、良以今日世界之外交、在國際關係間、法國之實力、誠不許度外之視也、

大阪 朝日新聞云、法國左黨總選舉第二次投票結果、左黨各派、佔絕對多數、左黨之聯合、比一九二四年總選舉、勢力更大、故赫狀總內閣、當然瓦解、現左黨在下院、已達五分之三議席、政權之推移、以後自屬於赫里歐之急進黨、以後法國治權、完全屬於赫里歐之手、因此對於日本、將受極大的影響、蓋赫里歐對於中日紛爭、時常主張日本之行動、斥從前國聯內之各小國反日策動、法國尚持親日方針、今左黨旣大勝利後、必傾小國、反對日本、日本則法國反爲甚小國之反日頭目、預料來日滿洲問題、必發生重大波瀾云、

東京 報知新聞云、美國上院海軍委員長海爾、日前發出根據倫敦條約擬擴張海軍至最大限度法案、該案業於開日在上院會議審查、是日海爾在議席上、說明力主海軍擴張之理由、渠謂美國目下須超然立於戰爭圈外、然不得不準備充分優勢的海軍、以爲未來之防禦、至於爲減少戰爭的危險、縮小軍備之主張、原無一顧之價值、今余所從之法案、係本於日內瓦國際軍縮會議席上、由美國代表立場所堅持的結果、而華盛頓倫敦各海軍條約、並謂美國自身無戰爭的危險、無軍備之必要、此種論、究難承認、蓋余要於極東不安之形勢、非常注意、從前吾人所信賴之國際條約、已不能發生直接的效果、各種條約之威信、歷地無遺、則欲保障將來之戰爭、可謂完全失墜、觀照目下之情勢、國民中誰無開戰爭之迫來、余特於此時警告日本、即美國在太平洋上之海軍防備、同意不強化者、爲謀保障中國之領土保全與門戶開放等條約爲基礎、故自一九二二年華盛頓會議以來、美國原爲軍縮時代之先鋒、不料今日極東時局、愈趨危險、而美國海軍、又種種多事、是以不得不從速改變政策、充分擴張至最大限度云云、

長崎 日日新聞云、長崎市大浦町美國領事館、於九日午前十一時、發生火警、幸未遭巨災、當時梅香崎警署派警員十數名、馳往火場、會同長崎地方裁判所少林推事檢局村上檢事、發局大門、發現爆炸彈、犯人已逃、發現煤油汽油瓶碎片、判定爲放火無疑、此事恐發生國際重大問題、各方正在嚴緊偵查中、

倫敦 哈瓦斯十三日電、自去秋以來、英國傾向於自由黨與工黨之報紙、對於日本表示仇視、有時且甚激烈、現在上海局勢雖已改善、日本軍隊亦己從上海撤退、然此種仇視似仍未稍減、日昨每日民聲報對於日本高級軍事當局之決議 表示懷疑、謂日軍之從上海撤退、係爲滿州戰事擴大之先聲、今日該報又載前工黨議員狄更生所著之論說、並載於該報周刊之處 題爲「亞細戰爭」狄氏深恐日俄近日邦交之緊張、荒木大將之宣言、以及西伯利亞日軍一部份動員之風傳、都爲日俄戰爭之預兆、狄氏先敍述所謂佔領俄國沿海省分之軍事計劃、謂由此而生之結果、定將釀成日俄之衝突、繼俄將設法與中國聯盟、其努力之結果、並將使亞洲全部與蘇俄攜手、將來印度北部、着至日本自身、或將發生重大之擾亂、狄氏認爲最可慮者、乃世界各國亦將次第捲入漩渦之中、爲避免此種禍患計、應及今設法、採取「第一線未發以前」之預防措置、惟預防措置究竟如何、則狄氏未有具體說明耳、

犬養毅被刺傷重逝世

行刺者爲海陸軍官
動機不滿現在政策
世界或將從此多事

被刺詳情

路透十五日東京電、今夜東京發生暴舉數起、其謀劃與實行、均出以鎮靜、首相犬養毅致受重傷、全京爲之震動、先是今晚發生炸彈案三起、擲彈者或衣海軍制服、或衣陸軍制服、一彈擲入政友會總部、一彈擲入警視廳、第三彈擲入宮內大臣私邸、結果死傷各一人、迨至五時三十分、有戎裝者約十人、闖入首相官邸、凡阻之者皆遭開槍擊倒、致傷警察四名、女傭一名、來賓一名、旣入室、有一衣陸軍軍官制服者向首相連開兩槍、一中右太陽穴、一中鼻次、傷勢甚垂危、當時首相正與一來賓談話、猝不及防、軍官制服者十八人、自稱爲在役軍官、向憲兵處自首 而五案均彼等所犯、今晚發生之五案、佈置似甚周密、且互有關係、前後不足半小時、每次有汽車一輛載送行兇者、警視廳因炸彈爆發、受損甚鉅、其餘炸彈所損不大、且無死傷、警視廳即在本年一月八日韓人圖以炸彈暗殺日皇之區、今日攻擊者先向該屋開槍七八響、附近鄰一手擲彈、轟然一聲、附近皆爲震動、傷警察一名、新聞訪員一人、若受乘汽車逃脫之際、且紛擲傳單、上以「海陸軍青年軍官聯合會」具名、文內痛詆各政黨目前之狀況、並斥責不關外交當局與經濟教育海軍陸軍行政者之行爲、自首之十八人、經初步偵訊後、知其中有海軍軍官五人、餘十三人爲陸軍見習士官、今晚復發生第六次暴案、有人在三井俱樂部附近擲炸彈、但未有死傷、所損亦不甚大、

國民社十五日東京電、今日下午、不僅日本內閣總理犬養毅被人暗殺、同時復有若干暴行施諸政府大吏與黨政界要人、似係出排神黑黨從之所爲、至行刺犬養毅之兇手共六人、均爲海陸軍官、四人爲陸軍官、內有一人爲中士、其餘階級不詳、又兩人爲海軍官、一中尉、一下尉、尙六人乘於下午五時二十分許、同乘汽車至永田町首相官邸、謂有要事須覓見首相、其時犬養毅正在客廳、與一客談話、有一衛隊見來者形跡可疑、擬請首相退入內室、犬養毅不從、命即延見、乃六人入室、立出手槍、一陸軍官逐前執住首相肩頭、振轉其軀使直對其餘五人、同時下令五人開槍、有兩彈擊中犬養毅、一入左額、近太陽穴處、一穿其鼻、犬養毅受傷後、急召帝國大學醫院青山博士急速趕治、然後送入醫院、據青山言稱、傷勢雖重、仍有保全性命之可能、惟血流不絕、難於制止、四時四十分醫生又報則謂、傷勢甚劇、毫無希望、至行刺之六人、事後立即投警署自首、又有首相特別衛隊之警官二人、一名平松、一名川田、亦受重傷、平松彈中胸部、川田彈中腹部、當五時二十分永田町首相官邸內發生行刺案時、復有暴行案三起同時發生、一爲宮內大臣牧野子爵邸中、有一不知姓氏者投入手溜彈二枚、一爆發、一未爆、惟有無傷、一爲附近戒備森嚴、無從探悉、一在東京警視廳、有一灰色外套之青年、自署外向一高級警官開放一槍、一時全署鼎沸、立有警吏十二人躍出署外、距該青年猶不遠追、當將其緝捕、傷警察一人及新聞記者一人、又同時三菱會社總店有一炸彈投入、幸未傷守護者、此外政友會總部亦同時有人擲下炸彈、事後日內閣於下午八時四十分召集緊急閣議、討論善後、閣議結果將於明晨七時續開會議、作最後決定、據稱、關係對於罪魁嚴懲等處、將視首相傷勢爲轉移、惟陸相荒木與海相大角卽於九時進宮謁見日皇、上奏暴行詳情、奏畢後、復赴首相官邸與齋藤大臣會商、外間盛傳海陸兩相已負責辭職、但官方尙未徵實、至警視方面、出事之後、立即從事偵查、至今夜十時三十分總檢察廳亦己全部動員、指揮偵查、並由總檢察長親自辦理此案、

路透社十六日東京電、犬養毅被擊後、撐持於生死之間、逾六小時、神志始終清明、曾施注血法、精神稍佳、但延至夜間十一時三十五分、卒因傷重逝世、

犬養略歷

犬養毅、岡山縣人、犬養源左衛門之第二子、生於安政二年、今年七十七歲、卒業於慶應義塾、後任報知新聞之從軍記者、漸露頭角、十四年任統計院書記官、及大隈侯爵冤連袂辭職、再入報知社、着手組織立憲改進黨、後選爲東京府會議員、後與尾崎行雄等入報知社、二十三年任衆議院議員、三十一年憲政黨內閣成立、任文部大臣、並創立立憲國民黨、爲該黨領袖、大正二年反對桂內閣、擁護憲政、十一年解散國民黨、組織革新俱樂部、十二年入第二次山本內閣、任遞信大臣、十三年又遞任加藤內閣之遞信大臣、後辭職而入立憲政友會、田中死後、即繼任政友會總裁、其長女操子、即爲芳澤大使之夫人、

軍人主張

遠東十六日東京電、此次事變完全爲日本法西斯蒂運動之恐怖計劃、九一八東北事件發生後、卽已有此項密謀、擬十一月間起事、旋被政府查悉、先事預防、未生急變、但法西斯蒂運動并未一日停止、二月前井上圖球磨等之被刺案、即爲該派血盟團所爲、此次事變該派進行之急激益爲顯著、一般人預料日本國體最近恐有大變化、政各重臣間對此極爲憂慮、西園寺公爵日內之上京、將被視爲應付此事之重要主角、

華聯社十六日東京電、日本陸海軍士官之法西斯蒂革命運動、已於上年十月十七日下午一時佔領政府各重要機關、及暗殺民政黨內閣各要人、當時預定刺殺者、爲若槻、幣原、井上、及宮內各大官、元老西園寺公爵亦包含在內、因事機不密、被東京警視廳所獲、將主謀者三百餘名嚴懲、其主要份子爲參謀本部青年軍官爲中心、連絡全國各師團之陸軍士官學校畢業生、組織一鞏固之秘密團體、文官方面則現任樞密院副議長平沼騏一郎亦通聲氣、平沼之國本社、退伍軍人多爲其社員、現任陸軍大臣荒木貞夫即爲其頭目、但荒木自任大臣後、其政策常被內閣左右、青年軍官因此又不滿意荒木、尤其是對於上海之停戰協定最甚、青年軍官先立功之机會故急、日軍官此次行兇之動機既在此、但其主張之政策究爲如何、

一、占領滿蒙爲日本之領土、二、產業奉還日皇、歸軍閥法西斯蒂黨管理、三、對國聯採取絕對不合作、四、對蘇俄及美國即時開戰、除日本之後患、五、打倒政黨政治、打倒資本家、

爲欲占領滿蒙、必與俄美牽觸、又受國聯掣肘、所以於外交上主張脫離國聯、對滿蒙政策、如美俄干涉則與開戰、依日軍部之計算、謂於此三年內、陸軍有力量以減俄國、海軍能破美海軍、失此机會、卽日本永無稱霸亞洲之望、此爲日軍閥第一步之稱霸、并欲打倒財閥、理由有二、一、財閥以金錢爲重、不爲國犧牲其利益、不肯出巨額作侵略軍費、所以非打倒不可、二、若與大軍、軍人多爲工農子弟、現在的工農困苦異常、失業工農彌漫全國、非得工農之同情、與軍必敗、所以欲討俄伐美、必先打倒財閥、以奉還產業於日皇、而以軍閥管理之

日軍人對東案之主張 （二）

運用國聯保障吞併政策

中俄之接近

續承之蘇俄問題、如中俄兩國實行復交、則糾紛更多、中國對日本之地位、愈形不利、所謂以共制共之傳說的外交政策、中國人素來爲金科玉律、而中國之對蘇俄、其目的並非爲赤化、直接滿洲事變之後、日本軍隊出現於滿洲、

、對駐日俄國大使館武官、乃嘗出以妥協之警告、夫中國對俄、本無好意、然其能利用外人、殊爲巧妙、赤俄宗旨、以使之解放及弱國民族之殖民地、中國民之聯盟、欲使俄國吞全日本 吐出滿蒙、尤不可思議者、

國際聯盟

日本軍部對於國防計劃上、常有輕視國際聯盟之意見發表、反之、外務當局、乃採擇近國際聯盟之政策、思利用國際聯盟、牽制美國中國及其他各國、故滿洲事變、我國內部 顯分兩派 軍部與外部主見不同、而外部之政策、常不能實現、而屈服於軍部、故日本在國際地位上已屬不利、彼軍部及軍事家、對國際聯盟約第十一條及十六條所載關於戰爭具有戰爭威脅或妨礙各國和平所規定者、並盟約第十二十五十三各條之紛爭處置法、雖不認爲一片白紙、而滿洲事變 軍部仍以自衛權發動爲名、所有之軍事行動、自命爲極端正當、不郊惟是、又視日內瓦爲趨於空想和平論者之討論會、從戰高調、不合實際、且藐視自身、又無一兵一艦、可以制裁違反盟約之一員、爲一種道德的結合、於必要時、能使全世界輿論總動員、全體輿論一致攻許、爲國聯作後盾、雖無論如何強大之國、其兵力無論如何雄厚、亦不能於形中大受壓迫、此軍部常所輕視國聯之威力、其結果組織之原因、亦已成爲

太平洋戰事、能成與否、實屬疑問、如上所述、則速戰速決主義、在我自身、己有不可能之現象、加之中日糾紛、爲滿鐵並行線及北滿鐵路問題爲起點、我之勢力愈壯耳、對于蘇俄之感情尤形惡化、而日本對俄、最應忌者、如無樺太島之石油、又無美國爲敵、美之石油、日本之海空兩軍、己受絕大之致命傷、有變心在太平洋繼續作戰之能力、總而言之、中俄兩國如實行接近、俄國卽爲日本之敵人、吾曾作此等見解、證之今日之現狀、更可證實我言之不謬也、又日本軍部所未注意者、爲俄國在浦鹽斯德（即海參威）之軍事設備、尙在浦鹽灣海面、必感覺重大威脅、亞細亞與大陸之交通 亦不能安全、蓋潛水艇、爲現代犀利的武器、目前俄國在浦鹽斯德尙無一艘駐泊、然要知不久俄國不積極設備、（按月前路透電消息、海參威之砲壘工程、則在有經驗技師指導之下、從事鞏固、技師有舊時軍官多人、海參威現復設立空軍與潛水艇根據地、旣抵目的地、乃由俄舊技師與机匠配置之、現在下水之潛行艇有十五艘至二十艘之多也）此爲論太平洋戰爭者、不可不顧慮之也、

盟組成之根本政策、其主旨乃欲消滅從前聯盟意之軍國思想也、今日本人對滿洲事件、無不憤慨國聯之不明遠東真相、我亦云然、軍部中人、出民力牽制內閣及外務省、以反抗國聯聯盟、於是日本在國際間形成孤立、以日爲軍閥第二、空氣之惡劣無比、鳥則爲我國民所不可不省悟者也、

或曰、聯盟會員之態度如是、如脫退亦所不惜、其言甚爲豪壯、然試問以後之日本、外交上有何方針耶、滿洲問題、美俄兩國、均現對敵與之勢、從而與日本爲敵、則日本之覆者者、是爲將國乎、欲日本不陷於孤立、則除利用國聯、以牽制美國外、在外交上實無其他途徑可走、故日本今日萬不可脫離國聯、必須隱忍自重、使國聯中人、對滿蒙問題、漸有相當之認識、此爲賢明之政策也、

對英政策

滿洲事件以後、我國對英政策、亦未免認識不足、致起絕大之錯誤、我外務省歷來以對外政策必使英國爲利用國聯以牽制美國、英國在國聯中盡力助我、爲保全國人士之一種想像、今則已歸泡影、因英日兩國 對華貿易之角逐及太平洋、美國所感之自治領地排日事件、雖長增高、萬一日美發生戰爭 英國援助美國、有十分之可能性、我在近著「美日果戰爭」一文中己詳細論之、但吾國人尙作英日同盟之幻想、仍有不達時勢之尤者、時勢推移 仍欲依賴英日同盟、不智孰甚、今則此種夢幻、可以覺醒、國聯空氣如此不利者、其主要原因、實由英國在幕後爲使、更有美國從旁贊助、故日本對外政策必須轉換、應先與英國同盟、爲所謂利用國際聯盟之唯一良策也、

預防戰事

依國際形勢而論、內亂滿蒙事件、即由中日直接交涉、不作根本上之解決、滿蒙問題之糾紛種種、仍復興起、由此而論、日本對於滿蒙問題之解決、取戰爭手段乎、抑由國際聯盟調解乎、二者必取其一、若用戰爭解決滿蒙爲日本之生命線、則須以世界爲敵手、如我生存之途生關頭時進最後之手段、亦無不可、然日本國民一般誇大語也、然兵凶戰危、倘能努力避免、最爲上策、即我估最有利之地位、亦非避免不可也、今者全國主張擁護權益之保障、所信賴者爲軍備、然則軍備非和平之安全保障、由滿洲事變以後、可以證明 或者以爲滿蒙問題之解決與預防太平洋戰爭、由國際解決之外、別無良策、國際解決之法、有主張滿蒙委託統治於日本者、此說爲中美兩國、萬難承認、且亦不致於實現、爲日本計、不如在滿蒙樹一親日之獨立國、等於英吉利之依藉告、美利盟之哥倫比亞、再與滿蒙獨立國締安全保障者、最爲良策、但未知此獨立國、有成立之可能性否 吾對滿蒙問題、主張作世界歷史上已有之平和保障協定、卽以中日有一直接交涉之協定爲基礎、據此協定、發生紛爭時、可與國際聯盟及非戰公約之調和、且與四國條約、亦不抵觸、方可有圓滿之解決也、

平和保障

一、由中日直接交涉、締結關於滿蒙之協定、

二、中日美法俄各國、必須依上述之協定爲基礎 就滿蒙在太平洋之領土、並維持屬地之現狀、共同保障、不許侵略、

三、一切紛爭事件、由平和處理地方法解決之、關於權利問題者、委託國際仲裁裁判、或國際司法裁判所裁判之、關於政治紛爭者、委託上述有關係諸國委員、所組織之調解委員會解決之、

四、除正當防衛及必戰之情形外、廢除一切戰鬥之手段及行爲、

五、防止戰爭與促進條約、可分別進行、聯盟理事會必須設一特務机關以執行之、

六、滿州事變爲起因、成爲國際關係之滿蒙問題、我國人非放大眼光、對國際改換方針、卽我軍部所想像、以滿蒙爲中心之國防計劃、亦頗危險、且成爲時代之錯誤也（完）

正和改換仿單啟事

加印圖式　名馳全球

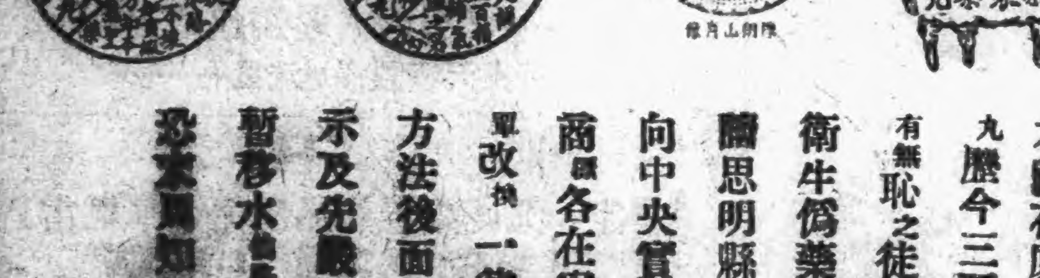

本號在廈門港仔口街銷售各種藥丸歷今三百餘載并無分開分棧每有無恥之徒假冒敝號名色不顧公共衛生僞藥害人之虞敝號鑒于此故特禀思明縣政府出示禁止假冒并向中央實業部及商標局註册鼎爐商標各在案 現將各種藥丸註明仿單改換一律印雙面前面藥丸註册方法後面加印鼎爐商標思明縣告示及先嚴陳朗山肖像各爲記現暫移水仙宮社來日被工竣回原處恐未周知特此聲明

本主人陳文啟

民國廿一年三月十三日

…廣佈告周知

寄遞處泉州

東街鼓樓脚泉勝號　北門街張衡草先生

西街雙桔厚煙店　塗埕吳范志內清塵堂

南街慶芳金鋪

吳金鼎謹佈

諸君惠顧無任歡迎…本堂藥品…燕桂八寶及中西名家藥品貨真價實童叟無欺

總行廈門開禾路（魚仔市）　各處酒商均有代售

第七版

上水鹽船久被駐軍扣留　包商虧滿至今無人過問　教育經費因此大受影響　方聲濤已赴延商補救辦法

（省訊）上游鹽運郊十六幫及古屏兩縣鹽務包商期間、現已屆滿、原定四月廿日報商投標繼續承包、是日無人過問、乃由運署及稽核分所商定改於五月四日投標、每月承包底額原定二萬二千八百担、後減爲二萬一千担、保證金亦減爲三分之一現金、乃四日仍無人過問、查五十六師旅長沈氏請辦鹽運便沈親表示、願承包上游各縣鹽稅、沈氏請辦仍照包商手續辦理、其後因每月承包底額變爲磋商未就緒、應攤費未議、外間包商因未肯貿然承包、運署及稽核分所不得已、令舊包商暫時繼續負責、但由省運往上游之鹽船、被上游駐軍宰途扣留、雖經數度交涉、終未放行、或謂某方趁此鹽船扣留之時、並將鹽運私鹽、未審確否、廈埠鹽商與鹽商間電請和東、請並無和留情事、係師稽電、僅鹽商叢訴、但鹽商方面則堅稱鹽船被扣係事實、此中情形、殊屬可怪、上游鹽務現既呈此狀況、鹽稅收入自大受影響、教育費本恃上游鹽附稅收入、故亦大起恐慌、省立中小各校本月二十日以前例應發給四成薪俸、現已無期延緩、連日教育經費保障委員會各委員、屢次開會討論救濟辦法、省府方面亦以鹽稅關係重要、十七日下午四時代主席方聲濤偕省委陳培琨、蒂保要處稽查長程時泰等、由省洪山橋乘小汽輪前往延平、晤見劉和鼎、商議此事、並藉商剿赤軍事進行辦法、兩三日內即可由延返省云、（五月十八日七）

同安兩部軍　有逼距離之推進

泉訊、前日（十七）同安前方反攻赤窟、頗現緊張、兩部軍有逼距離之推進消息、據昨（十八）談查漳屬民團及四九師補充團克復漳舊後、省一旅長陳國輝率令二團團長陳佩玉、乘机推進、查前日調集各路汽車、備爲運兵推進之用、計補充團三營林議部三百名、赴日進駐江東橋、又以三百推進角尾苔除要、二團二營林妙厚部、全部開濮口、一團陳維金營屯集茶底、至同安四九師所部、現因丞奉漳南推進、四六旅長黃克繩楊指漳富卽叁長泰、南寧珍千餘名、決書告竹推進、日轉任金龍二山、業文良部

晉商會函廈　僱船核辦糧米

泉訊、本市糧米進口、雖已解禁、然間有相當限制、故時感不免缺乏、昨（十八）本縣商會郊商僱船赴廈採米、函廈商會、請當局准予採辦、其文如左、「逕啓者、業據申富廈郊業同業公會函稱、現在本處所需糧米、已報告停、自應趕速僱用東豐電輪赴廈、裝運糧米計四百包、來泉救濟、等由前來、查該商所請僱用電輪採辦糧米運泉、事關民食、自應據情函請貴會函請當局准予採辦、俾資救濟、至級公誼」、

推進地帶、卽聯絡民團、嚴密聯防、以資固守地方、各部軍如準備大舉反攻、顯貞業經詔安整備反攻、

晉東組聯防隊　遇警各鄉協助

泉訊、晉東區保衛團、前日（十七）下午召集晉東各鄉鄉長、開本區臨時聯防討論會、到會晉六鄉隊長、帶陽逕長林慎玉亦到會參加、主席保衛團區總呂顯琦、紀錄泉洛公司洪站長、結果議決各鄉駐日調集壯丁、組聯防隊、遇匪警發生、無論何鄉均應武裝赴援、並決臨時發給管章、以資識別、當場照會駐浦逕長林慎玉、飭部勿誤會、林允發生匪警、卽與各鄉協揖、查晉北晉東、迭疊有伏莽騷擾、各鄉聯防、所以對付散匪也、

晉江　反日談話會　追悼會暫緩舉行

晉江反日執委會、昨日下午開五十七次會議、國人數不足改爲談話會、所議決者、俟下會追認、討論事項、（一）關於舉行追悼十九路軍抗日陣亡將士大會、因戒嚴期間不宜舉行、應如何處理案、議決暫緩舉行、（二）華化劇社來演劇募資大洋二百元、託轉匯上海賑濟戰區難民、應如何處理案、議決仍匯交上海中華館代轉賑災團體、（三）關於救援中南藥房牙粉、及牡子（入旁巷民家私貨日本橘紙、應如何處理案、議決提交裁決會議處、（四）關於何光偉力助被援商門外仇貨、應如何獎勵案、議決贈銀盾一面、以資紀念、

▲金融行市▼

上海每千兩		一四二〇
上海每千元		一〇〇〇
香港每千元		一〇八九
福州票每千元		一〇〇〇
汕頭票每千元		九七七
金頂		九七〇
實叻紙每千元		一九四
呂宋紙每千元		二三五
安南紙每千元		一七六
金紙		六八五
荷蘭紙每千盾		一八二
丕紙每千磅		一二四
金磅		二一五
美金磅		二二〇
息金每兩		一〇七
小銀水		一一四
銅片每元		二三四

▲船期▼

五月廿二日
海廈香到　海陽往潮州
海陽香到　海寧往汕香
廣東申到　鳳山往汕香

廿三日
馬加里呂到
安東香到
漳州申到
海寧省到
鳳山丸基到

新民書社股東陳蓮記退股緊要啓事

逕啓者、茲陳蓮記所欠新民書社各目名之款、概已由陳蓮記股本項下扣還清楚、現在陳蓮記與新民書社自卽日起完全脫離關係、此後新民書社股份因日久失落、一時難以覓出、日後如有尋出作爲廢紙、特此登報聲明　海澄陳蓮記代表陳其標啓
中華民國二十一年五月十五日

漳廈海軍警備司令部臨時路政辦事處

爲登報通知事、查大南新區工程擴極進行、該處有礙工作墳墓、統限於五天內自遷、逾期本處卽雇工代爲遷葬、除坟主通信處查明分別通知外、尚多無法通信、特此登報通知　附表一紙
中華民國廿一年五月二十一日
碑誌姓名　立碑者　備考
皇清任門王氏　男琢珠附葬　孫傳宗搞甸　陳門黃節楊氏　孫天乞癸亥
男啓明啓泰　孫嘉善嘉樂嘉德嘉林　洪氏雕墳　六代孫國珍
國亢關鄭　明辟母黃氏　伯子無宗　仲子無嗣附葬　澳水許
門黃氏林氏　男洛沂　許門辛氏葉氏　男振樑　柯門邱氏　男
標祿根壽　稷永聯　林敬厦　子光平孫濟潤　阮開興　男進坤
孫平馬添根　澳水許園圃　許門李氏楊氏　澳水許門陳氏　劉
山李氏　柯廷儒　大學生　許靜軒　裴敦勳　男孫水萊田爾輿
爾發　澤水林氏　男錫和

免費商業函授

國文商科英文商科銀行專科中英文簿記科免學費只收講義費索章附郵二分上海英租界麥克路商業函授部

遺失中南銀行定期存款單聲明作廢

啓者鄙人曾由小兒江顯欽名下于廿年九月廿八日寄存廈門中南銀行定期存款大洋柒佰捌拾柒元捌角執有廈字第二七八六號存款單一紙爲此不幸於廿一年十一月十日業被其所執存款單亦告紛失除向中南銀行掛失並照章具保取給新單外嗣後倘有發現該存款單永作無效特此聲明　民國廿一年五月六日　江丕隆啓

遺失廈門中國銀行定期存單及圖章作廢聲明

敬啓者鄙人林永成於廿一年四月十八日存入廈門中國銀行定期存款執有特字第二一三一號存單一紙計大洋五千元又復伍義於廿年五月廿九日存入廈門中國銀行定期存款執有特字二〇七九號存單一紙大洋四千元不幸於日前在海澄縣斗美吳嶼港口被劫除向中行補給新存單外嗣後此項報失之存單無論中外人等如有拾得概作廢紙特此通告
民國廿一年五月五日　存款人　林永成　吳伍義合啓

漳廈海軍警備司令部臨時路政辦事處通告

爲通告事案奉福建省政府函據廈禾辦事處轉呈等情據此查該處第一六八次會議決照前議辦理見覆等由准此合行令仰該處遵照辦理具報以憑核辦等因奉此查經本處擇定虎頭山曁虎溪與舊有各地界內持有印契之業戶可來本處報驗以便派員丈量給價除呈覆並佈告外特此登報周知此告
中華民國二十一年五月十七日

屈臣氏大藥房

廈門鎮邦路（商美街）

此露治食不消化、哮痢咳嗽氣管發炎、風熱心跳霍亂吐瀉、瘧疾瘴氣痢疾胃病、腹痛牙痛頭刺喉痛、傷風感冒婦女月經不調及經期前後肚痛等症百發百中
每瓶大洋七角　每打大洋七元

拍賣店地

本處有店地一段寬五丈八尺深五丈一尺八寸計面積三十方丈一十五方尺址在美仁宮禾群街民生織布廠對面原由宋池墳成地點優良適合商業之用茲定於本月二十日下午三時在本處競投以價高者得凡欲承佃者屆時來處競投並繳押票金五百元開投後一星期內將地價繳清給照管業逾期不來交款卽將押票金取銷另行開投如欲取閱地圖者卽到本處取閱可也此啓
　路政處啓　五月十七日

厦門　三山大旅館

本旅館開設以來歷三十餘載、素蒙各界贊許前因開闢馬路重新建築現已完竣遷回舊址照常營業一切設備均求優美茲略舉特色數點幸顧客注意焉
新建洋樓　樓屋寬敞
寢室幽雅　設備完整
光線充足　講究衛生
價目克已　招待周至
憑臨碼頭　交通便利
（地址）晨光路（卽寮仔後街）門牌二十九至三十四號
（電話）三樓 二七八　四樓 四百四十八號

謝守表等爲支領謝養名下廈門中興銀行儲蓄存款廣告

啓者先父伯謝養曾在廈門中興銀行儲蓄存款執有存摺第八七三號爲遺失因謝養已故除登報聲明外特向中興銀行請領外如有與該項關係者或認鄙人支領不合者請於三個月內速向該行聲明過期作無效
民國廿一年五月十五日　子謝守表　姪婿謝許氏

李北宛爲支領其妻名下所存廈門中興銀行儲蓄存款緊要廣告

啓者拙內 LOENGO Binh 曾在廈門中興銀行儲蓄存款第一二二五號現因拙內業已身故除登報聲明外茲向該行請領外如有與該項關係者或認鄙人支領不合者請儘於一個月內速向中興銀行聲明過期作無效
民國廿一年四月十八日

福建造紙有限股份公司召集股東大會發給債票並訂期截止認股

本公司訂五月廿七日（卽陰曆四月廿二日）星期五下午二點半鐘假廈門小走馬路青年會開股東大會報告去年公司狀況並選舉補任董事監察兩期務希貴股東屆時爲荷又貴股東所認股份訂最遲至六月六日（卽古曆五月初三日）收齊截止除各另函貴股東外合再登報奉聞

漳嵩汽車路股份有限公司臨時股東會通告

啓者本公司因時局影響全部停頓所受損失勢在不免故經董事會決議訂六月十八日下午二點假座鼓浪嶼民校友堂召集臨時股東大會報告經過情形屆時務希　準臨如本人不能到會可委託本公司其他股東代表之除通函外特再登報公佈
本公司董事會啓

薛有光啓事

有光于十五年曾遵思明法庭投標拍受大史巷舊門牌廿六號店屋一座卽大同路現編九號至十三號嘗已做是屋價產權所屬自有法律可憑業已拍之下尤重法權凡我國人勿爲王有然所擴後來者生法律糾葛護再聲明
民國廿年十一月四日

人定可以勝天

健全之體格。由於先天之遺傳者半。由於後天之營養有道者亦半。先天不足。每可因滋補之食物而得健全之發育。此之謂人定勝天。
桂格麥片。含有養肌生骨之蛋白質百分之十六。添精增力之炭水化物百分之六十五。脂肪百分之五。補身價值三倍於白米。而售價甚廉。自幼食之。身體發育之健全。可斷言也。

各地商店均有出售
請向美商桂格麥片公司索閱康樂永年小冊不取分文
上海郵政信箱一四一五號

桂格麥片
Quaker Oats

（三）

2

我家數世業醫鄙人自幼受家父傳授兼習國藥又不惜心力遠赴上海中醫專門學校轉入大阪醫科卒業歷十年於中內外各科以及針科能手研究其精於多年之經驗更以久病雜症穴鍼灸其他施治無不奏效應手特製各種特效奇藥及咽喉各症鼻瘤疔瘡灸法等無不皆得優越者甚多今更於左記住址創設中西藥院以便就診之惠顧者請卽光臨爲荷（附告凡男女勿論長幼有患頭部禿瘡者俗名臭頭）可來敝院治療至重一概免費
瘰癧灸法痔瘡便毒鍼砭以上治法國鳥幼力偉大又新藥靜脈注射等
一鍼灸砭　一痔瘡鍼砭　一靜脈注射

上海醫士　韓典
廈門市思明北路十五號　養補國藥第二分號

吳金鼎第十二次普送虎疫獨勝散鼠疫三聖丹啓事

春生堂秘製祛瘋傷補筋骨藥酒

痔瘡

上海顧集堂監製

專治內痔 …… 效無比日見其

延壽堂

男服 香港 延壽堂 公記

廈門竹 …… 代

閩南總經理五福兄弟電器公司

（廈門開元路五十三號）

保久牌電池

「在高等電池中」

首屈一指

因其製造最精且含有鉻質（鉻能保持電力于電筒不用時毫無走漏）故能格外久用電光亦比普通電池更強更明 君之電筒電池下次換電池時請購保久牌電池一試便知其久精製持久之特長 所以精明人皆選購保久牌電筒電池電話電池與無線電電池

各大電料電筒店洋貨店均有出售

美國支加哥保久電池廠製造

中國總經理

美商司登洋行 上海 香港 天津

BURGESS UNI-CEL AND BATTERIES

天壽堂 姑嫂丸

少婦暗病肚痛為丈夫難以朝夕携帶

每逢經來朝夕吞服「天壽堂姑嫂丸」上月自能與下月相對血脈流暢生化之源必足体強孕成指日可望……

啟羞恥 說苦衷

十五歲女子……經期能按不紊者

十六歲女子……未來調經肚痛者

十七歲女子……經來或多或少者

新婚婦……望夫妻成情者

新家婦……慰父母望孫情切

妾妻入門十載……兒女未有 亟宜

人生大事

今日可以解決

香港天壽堂發行

腎丸與姑嫂丸

對於男女老少治病強身

確有獨到效力 依照注服之包

令閣府滿意！

補腎強精腎丸 治男腎虧遺精腰膝酸軟等症

總發行 香港 德輔道中 六八

廈門代理 分售處

凡購丸一千瓶送與入壹一瓶

思明戲院

電話・八一〇號

每日放映時間・七點半・十時半・下午二時・四時半・晚間暫停

今天公映

聯藝公司出品哀艷動人鉅片

世界情人曼麗畢克馥主演

大明星約翰麥白冷助演大傑作

為郎憔悴

火樣情焰燭遍人間男女……

……風流浪漫誤盡天下蒼生

本日公映

雷電華公司出品新近來廈又一佳構

新爵士歌王栗地華利

主演全部歌舞艷情大傑作

美貌女明星 莎梨勃蘭（合演）

新電影皇后 瑪利杜莎拉（拍演）

白雪　陽春

情歌艷舞　魂奪魄銷

克利西佛

化痰止咳 療肺清毒 功效如神

廈門代理 中山路 白記藥房

真真照相藥房

廈門 開元路

本藥房開設廈門歷拾餘年專辦中西驗藥品兼總代理

馬百良藥房 烏雞白鳳丸 順經丸 珠珀散 黑金保嬰丹 八寶散 同春丹

同濟堂 虎鹿膠健腎丸 婦科調經丸 皮膚水 普濟公司 固腎藥精 海狗腎

止咳丸 白濁丸 釗森氏白鳳丸 衛生丸 四寶 鞭丸 咳即

藥品太多 不能盡錄

零沽批發 價極相宜

諸君光顧 何鏡湖

牛大同 濟眾水

確有九牛二虎之力 拯救於垂危 霍亂吐瀉痧痧 胃滯腹痛 最為特效

分銷處 廈門亭仔下街 正益雜貨公司